Пролетарии всех стран, соединяйтесь!
К борьбе за дело Ленина — Сталина будь готов!

Цена номера 3 коп.

Пионерская правда

ОРГАН ЦК и МК ВЛКСМ

26 октября 1939 г., четверг
№ 146 (2316)

24 декабря в нескольких союзных республиках будут проведены выборы в местные Советы депутатов трудящихся. Избирательная кампания уже началась. На этом снимке — митинг в одном из цехов Ленинградского завода «Электросила» имени Кирова, посвященный началу избирательной кампании. Выступает заместитель начальника цеха № 5 Н. Д. КОНДРУШЕНКО.

Фото Р. МАЗЕЛЕВА (Фотоклише ТАСС)

НАШ ПИШУТ

ЦЕЛЫЙ ДЕНЬ ЧУВСТВУЮ СЕБЯ БОДРЫМ

Недавно в «Пионерской правде» было напечатано, как делать утреннюю зарядку. Это мне очень понравилось, и я стал каждый день заниматься гимнастикой.

Сначала было трудно делать все упражнения, особенно касаться пальцами рук пола. Все мускулы у меня ныли, и даже кости хрустели.

А теперь уже это упражнение мне кажется легким. Я, наверно, скоро научусь правильно делать и другие упражнения.

После зарядки бывает так приятно! Чувствую себя бодрым, сильным.

ВАНЯ ДВАДЦАТОВ.

Рязанская область,
Ермилинский район,
село Узково.

БУДУ ТАНКИСТОМ

Моя давнишняя мечта — стать командиром танка. Учусь в 7-м классе и уже сейчас готовлюсь к своей будущей профессии. Я на «отлично» сдал нормы на четыре оборонных значка. Теперь помогаю сдавать нормы своим товарищам.

Скоро начну изучать автомобильный мотор. А пока изучаю устройство станкового и ручного пулемета.

Особенно я рад, что в школе будем проходить военное дело. Обещаю по этому предмету учиться только на «отлично».

А когда окончу среднюю школу, обязательно пойду учиться в бронетанковое училище.

КОЛЯ КОВАЛЕВ.

Курская область,
Крупецкой район,
Крупецкая школа,
7-й класс «А».

Ученик 3-го класса 228-й школы города Москвы ЮРА ВАСИЛЬЕВ занимается в детской музыкальной школе Октябрьского района. НИНА ВАСИЛЬЕВА — ученица 8-го класса 207-й школы. Она тоже учится в музыкальной школе Октябрьского района. После окончания школьных занятий Юра и Нина разучивают новые советские песни.

Фото И. ЛИПАТОВА

НАЧАЛАСЬ ИЗБИРАТЕЛЬНАЯ КАМПАНИЯ В МЕСТНЫЕ СОВЕТЫ

ПИОНЕРЫ ПРИШЛИ К ДОМОХОЗЯЙКАМ

К дому № 117 по улице Третьего июля подошла группа пионеров. Они принесли большие пачки брошюр.

Аня Андрюшенкова и Люся Головина позвонили в 20-ю квартиру. Дверь открыла Екатерина Наумовна Шерешевская.

— Пожалуйста, заходите, будете гостями.

Девочки об'яснили, зачем они пришли, и хозяйка, усадив их, начала просматривать принесенные ей книги.

— Эта у меня есть, а вот эти я возьму с удовольствием.

Потом они разговорились. Хозяйка рассказала девочкам о своем детстве, о том, что у нее не было никакой возможности учиться. Нужда и лишения преследовали ее всюду. Потом разговор зашел о детях Западной Украины и Западной Белоруссии.

Екатерина Наумовна сказала:

— Хорошо они будут теперь жить!

Люся и Аня рассказали о героическом походе Красной Армии, о том, с какой радостью встретили ее народы Западной Украины и Западной Белоруссии.

Екатерина Наумовна попросила пионерок заходить к ней почаще.

Аня Басс и Валя Павленко пришли к домохозяйке Надежде Ивановне Сысоевой. Оказалось, что она малограмотная и книги, которые ей принесли, не может сама читать.

— Я ведь только по складам умею.

Пионеры обещали заниматься с ней, и они расстались друзьями.

Домохозяйка Реутова плохо знакома с Положением о выборах в местные Советы. Надя Ушакова и Муся Аб обещали помочь ей. Она обрадовалась:

— Буду ждать! Приходите обязательно...

Через час ребята снова собрались у под'езда. Довольные, они рассказывали вожатой о своих встречах с домохозяйками.

Многие домохозяйки просили помочь выпускать стенную газету. И пионеры здесь же образовали редколлегию, в которую вошли Боря Горшков, Боря Ушполь, Аня Басс и Муся Аб. На другой же день они начали готовить газету.

Так началась дружба пионеров с домохозяйками.

А. КОНСТАНТИНОВ.

Ленинград,
Октябрьский район, 24-я школа.

ГОТОВЯТСЯ К ОКТЯБРЬСКИМ ТОРЖЕСТВАМ

ПОДАРКИ К ВЕЛИКОМУ ПРАЗДНИКУ

По вечерам во всех комнатах Дома пионеров Сталинского района кипит работа. Ребята готовятся к радостному празднику — 22-летию Великой Октябрьской социалистической революции.

В драматической студии идет репетиция пьесы «Гимназисты». 8 ноября ее поставят на районном пионерском вечере.

Балетный кружок разучивает новые тайцы. Гимнасты упражняются на снарядах, выполняют вольные движения. Хор выступит в праздники с новыми песнями.

Ребята, занимающиеся в изобразительной студии, сделают рисунки на тему «Наша родина». Они рисуют фабрики и заводы, клубы и школы. Но больше всего рисунков посвящено Красной Армии. Много картин, изображающих радостную встречу красноармейцев с жителями Западной Украины и Западной Белоруссии.

Летом ребята — члены фотокружка — сделали много снимков на Всесоюзной сельскохозяйственной выставке. Сейчас они готовят выставку из этих снимков.

Ребята, занимающиеся в механической мастерской, тоже делают много интересного. Толя Кучин строит воздушный двигатель. Он сам изготовил моторчик. Двигатель Толя хочет установить на паровозе настольной железной дороги.

Леня Волков делает модель токарного деревообделочного станка, Валя Лебедев — макет парка культуры и отдыха. В макете парка будут действующие карусели и гигантские шаги, а перед входом — настоящий фонтан.

Валя Бесклубов работает в авиамодельной мастерской над новой моделью самолета. Мотор для этой модели делает Миша Барышников. Миша строит два авиационных моторчика собственной конструкции.

В мастерских работают не одни эти ребята. Они бригадиры, а вместе с ними работают целые группы ребят — механиков, авиамоделистов.

В. ДМИТРИЕВ.

Ребята Сталинского района города Москвы в этом году получили в подарок новый Дом пионеров. На снимке: слева — ТОЛЯ ДМИТРИЕВ (5-й класс 446-й школы) и ЮРА ФИЛЬЧУКОВ (6-й класс 454-й школы) строят под'емный кран в комнате настольных игр.

Фото С. ВАСИНА

ЗАПАДНАЯ УКРАИНА

ПОДЛИННЫЕ ХОЗЯЕВА ОСОБНЯКА

В самом центре Львова есть красивый особняк. Сквозь ветви кленов и каштанов видны: парадный под'езд, громадные колонны, зеркальные окна, лепные карнизы.

В комнатах — хрустальные люстры, большие трюмо, шкафы с затейливой резьбой и инкрустацией из слоновой кости, картины и скульптуры, изящная золоченая мебель, тяжелые персидские ковры.

Много денег было на все это потрачено, много человеческого труда и искусства вложено. И казалось бы, раз над созданием этого великолепия трудился народ, то оно и должно ему принадлежать. Но это было не так. Особняк и вся его роскошь принадлежали только одному человеку — графу Глуховскому.

Он никогда не трудился, этот ясновельможный пан, он ничего не умел делать. Кроме этого особняка во Львове, он имел еще в разных местах Западной Украины 33 фольварка[1]. В одном только Любачеве у него было шесть имений и старинный замок.

Тысячи людей трудились в имениях графа, создавали ему богатства, а он только тем и занимался, что давал роскошные балы, устраивал пышные охоты в своих лесах, ездил за границу.

Так было, но так больше никогда не будет. С приходом Красной Армии в Западной Украине кончилась власть тунеядцев, сытых бездельников. Земли графа переданы крестьянам. А во львовском особняке будет Дворец школьников. Ребята Львова получили то, что им принадлежало по праву: ведь дом этот создан тяжелым трудом их отцов и матерей.

Во Дворце, как и во всей стране, началась новая жизнь. Работают хоровой, балетный и фортепианный кружки. Создаются скрипичный, стрелковый и авиамодельный кружки. Ребята в кружках готовятся к великому празднику — годовщине Октябрьской революции. Лучшие певцы, музыканты, педагоги будут заниматься во Дворце с ребятами.

У львовских ребят завязалась дружба с киевскими пионерами. Кружковцы киевского Дворца пионеров готовят своим новым друзьям подарки. Они их сами делают в своих лабораториях и мастерских.

В зимние каникулы львовские ребята приедут погостить в Киев.

А. ПЛЮЩ.

Львов.

[1] Имения.

Ученики 12-й школы Москвы НЮРА ВОЕВОДА, ЛЯЛЯ БРАНЗБУРГ, БОРЯ ЛОГУНЦОВ, ЛЕНЯ КОРОВЯГИН, РЕНА ОФМАН и вожатая ЛИДА ТЫНЯНОВА в школьной читальне подбирают материал для оформления октябрьского номера классной стенгазеты.

Фото Е. ТИХАНОВА

Героический экипаж ледокола «Георгий Седов». В овале — капитан ледокола К. С. БАДИГИН. В верхнем ряду (слева направо): старший механик и парторг Д. Г. ТРОФИМОВ, старший помощник капитана А. Г. ЕФРЕМОВ, второй механик С. Д. ТОКАРЕВ, третий механик В. С. АЛФЕРОВ, старший радист А. А. ПОЛЯНСКИЙ, радист Н. М. БЕКАСОВ и гидрограф В. Х. БУЙНИЦКИЙ. В нижнем ряду (слева направо): боцман Д. П. БУТОРИН, доктор А. П. СОБОЛЕВСКИЙ, кочегар И. И. ГЕТМАН, повар П. В. МЕГЕР, машинист Н. С. ШАРЫПОВ, машинист 1-го класса И. М. НЕДЗВЕЦКИЙ и матрос Е. И. ГАМАНКОВ.

ВЫБОРЫ В НАРОДНОЕ СОБРАНИЕ ЗАПАДНОЙ УКРАИНЫ

22 октября по всей Западной Украине прошли выборы депутатов в Украинское Народное Собрание. Выборы происходили на основе всеобщего, равного и прямого избирательного права при тайном голосовании.

Ровно в 6 часов утра открылись двери 5 858 избирательных участков.

Празднично настроенный, шел народ к избирательным урнам. Никогда еще на территории бывшей Польши не участвовало в выборах столько людей. Из 4 776 275 избирателей Западной Украины голосовали 4 433 997 человек. Это составляет 92,83 процента всех избирателей.

За кандидатов, выставленных народом, голосовало 4 032 154 человека, или 90,93 процента. Избраны 1 484 депутата. Среди них 1 245 мужчин и 239 женщин. Участковые избирательные комиссии признали недействительными 75 925 бюллетеней. В 325 918 бюллетенях оказались зачеркнутыми фамилии кандидатов. Одиннадцать кандидатов некоторых избирательных округов Луцкой и Львовской областей получили каждый в отдельности меньше половины голосов, поэтому они считаются неизбранными. В этих округах назначены новые выборы.

Красноармейцы, командиры и политработники Красной Армии, которые находятся в Западной Украине, не принимали участия в голосовании.

Выборы в Украинское Народное Собрание показали большую политическую активность, единодушие и единство воли населения Западной Украины, с радостью отдавшего свои голоса за кандидатов, выставленных народом.

ВЫБОРЫ В НАРОДНОЕ СОБРАНИЕ ЗАПАДНОЙ БЕЛОРУССИИ

Закончены выборы в Народное Собрание Западной Белоруссии.

Впервые народ Западной Белоруссии свободно выбирал своих депутатов.

Всего там было 929 избирательных округов и 6 109 избирательных участков. В Народное Собрание избрано 927 депутатов. Все они были выставлены народом. Среди них 804 мужчины и 123 женщины.

В двух округах Высоко-Мазовецкого уезда кандидаты не получили абсолютного большинства голосов. В этих округах назначены новые выборы.

В голосовании по всей Западной Белоруссии приняло участие 2 672 280 избирателей; это составляет 96,71 процента всех избирателей. За кандидатов, выставленных народом, голосовало 2 409 522 человека. Против голосовало всего 247 245 избирателей. Недействительными признано всего 14 932 бюллетеня.

◇ ◇ ◇

ДВА ГОДА ДРЕЙФА ЛЕДОКОЛЬНОГО ПАРОХОДА «СЕДОВ»

◇ ◇ ◇

В октябре 1937 года в море Лаптевых легли в дрейф ледокольные корабли «Садко», «Седов» и «Малыгин». На них было 217 человек.

Из моря Лаптевых дрейф вынес пароходы в Северный Ледовитый океан. Вся страна напряженно следила за передвижением кораблей. Зимой 1938 года к ним вылетели Герои Советского Союза А. Алексеев, П. Головин и известный полярный летчик Ю. Орлов. Из бухты Тикси самолеты совершали к дрейфующим судам смелые рейсы в тысячу километров. Они вывезли с кораблей на материк 184 человека. Осталось там 33 человека.

В августе прошлого года к дрейфующим судам подошел ледокол «Ермак». Это было за 83-й параллелью. «Ермак» вывел из тяжелых льдов «Садко» и «Малыгина». У «Седова» было сильно повреждено рулевое управление, и самостоятельно он двигаться не мог. «Ермак» же во льдах сломал винты и не мог тащить за собой «Седова».

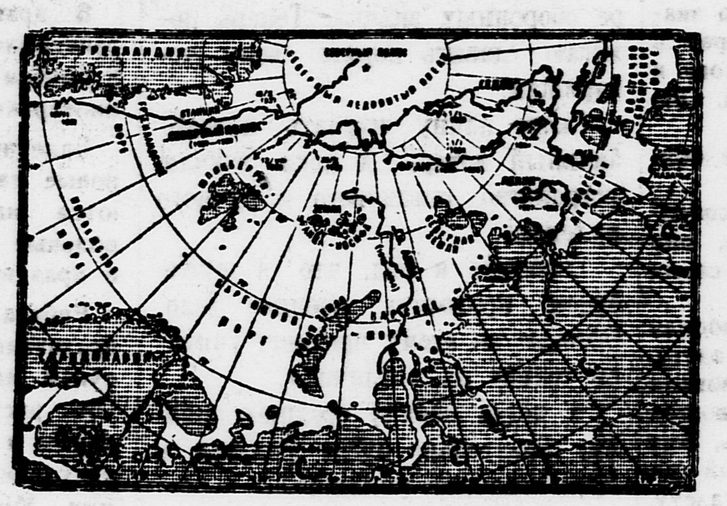

Карта дрейфа ледокола «Георгий Седов».

И вот пятнадцать человек — добровольцев — во главе с молодым капитаном-комсомольцем Константином Бадигиным остались во льдах Центральной Арктики. Начался знаменитый дрейф «Седова».

О центральной части Полярного бассейна мы знаем очень мало. В конце 90-х годов прошлого столетия здесь дрейфовал на судне «Фрам» знаменитый полярный исследователь и путешественник Фритьоф Нансен. Экспедиция на «Фраме» собирала сведения о погоде, измеряла глубину океана. И долгое время это были единственные материалы, которыми пользовались ученые.

Нансен хотел пробиться к Северному полюсу. Но это ему не удалось. Дрейф пронес «Фрам» по окраинной зоне Полярного бассейна. Центральная часть Арктики так и оставалась неисследованной.

Кратковременные полеты и походы различных исследователей к полюсу не увеличили намного наших знаний о Центральной Арктике. Только советской дрейфующей экспедиции удалось впервые произвести точные научные наблюдения в районе Северного полюса и в области между полюсом и Гренландским морем. Третьей передвижной научной лабораторией, попадающей в Центральную Арктику, является ледокол «Седов».

Дрейф ледяных полей, в которые попал «Седов», увлек за собою судно от Новосибирских островов на северо-запад, пронес его далеко к северу от Северной Земли и Земли Франца-Иосифа и сейчас привел в точку, находящуюся на северо-востоке от Шпицбергена. Путь «Седова» проходит к северу от той линии, где несколько десятков лет назад дрейфовал «Фрам».

В течение всего дрейфа героический экипаж «Седова» проводит разнообразные научные исследования, которые уже сейчас являются огромным вкладом в наши знания о природе Ледовитого океана. Свои наблюдения над погодой седовцы по нескольку раз в сутки по радио передают на материк, для того чтобы ученые могли учесть, какие изменения в погоде вызовет приходящий к нам из Ледовитого океана холодный, арктический воздух.

Седовцы измеряют глубину Ледовитого океана. Наладить эту работу им стоило больших трудов. Выходя в 1937 году в плавание, «Седов» не рассчитывал забираться в район больших глубин. Поэтому на корабле не было троса для промера глубокого моря. Дрейф же вынес судно в Центральную Арктику, а здесь до дна океана больше 4 000 метров.

И вот седовцы сами изготовили трос. Они расплели толстый проволочный канат и скрутили из него крепкий тонкий тросик. Пять раз рвался самодельный тросик. Но седовцы не отчаивались, не прекращали работы. Глубину нужно было знать! Они сделали шестой тросик, и он служит им до сих пор.

Седовцы ведут также магнитные измерения, определяют силу тяжести, наблюдают за жизнью животных, которые попадаются в районе дрейфа. Можно сказать, что каждый день дрейфа «Седова» служит делу советской науки.

Седовцы знают, что с природой в Арктике шутить нельзя. И они готовы ко всяким случайностям. Они постоянно держат наготове запасы продуктов, радиостанцию, оружие, чтобы не быть застигнутыми врасплох.

За два года дрейфа корабль получал различные повреждения. Но седовцы героическими усилиями их исправили. Они отремонтировали рулевой механизм, произвели переборку машин, окрасили корабль.

Дрейф уже протащил «Седова» более 2 000 километров и, очевидно, вынесет его из Ледовитого океана в Гренландское море. Здесь, выйдя из поредевших льдов, корабль сможет самостоятельно двигаться на родину. И седовцы его блестяще к этому подготовили.

В прошлом году в годовщину дрейфа экипаж «Седова» получил короткую телеграмму от товарищей Сталина и Молотова

Словами горячей благодарности и искренней любви к партии и к родине ответили они на эту телеграмму.

Слово седовцев — твердое слово. Тот, кто борется под великим знаменем Ленина — Сталина за счастье своей любимой социалистической родины, тот победит. Иначе быть не может. Так было раньше, так будет и впредь.

Седовцы победят!

Директор Научно-исследовательского арктического института — Герой Советского Союза

Е. ФЕДОРОВ.

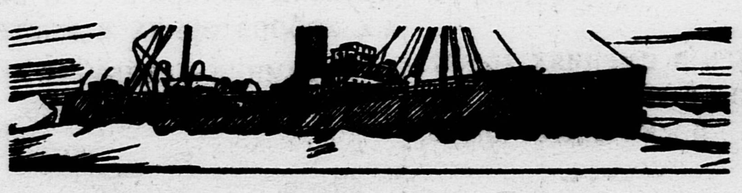

НАРОД ЛИКУЕТ

Улицы полны праздничного шума. Нарядные толпы заполнили площади, скверы. Чудесная погода. Ослепительно синее небо. Земля убрана желтым ковром каштановых и кленовых листьев.

Над городом кружат самолеты. Советские летчики показывают высший пилотаж, вызывая всеобщее восхищение. Красноармейцы катают детей на грузовиках. Гремят советские песни.

По улице Станкевича ребята в гимназической форме, с красными лозунгами на груди, мчатся на велосипедах. Это ученики 301, 302 и 303-й школ. Устроили агитационный велопробег. Впереди — командор пробега ученик 301-й школы Самуил Аркин. Ребята на ходу выкрикивают лозунги, которые подхватывают тысячи людей. Среди велосипедистов много девочек.

На четвертом избирательном участке, по Ланковой улице, дети ближайших домов писали плакаты.

Ликуют трудящиеся Белостока. В этот славный день в городе много радостных событий. Начали ходить автобусы. На фабричной улице, 27, открылась детская больница. Пятьсот учителей получили работу.

Вечером в городском театре перед трудящимися Белостока выступают артисты Ленинграда. Среди них Черкасов, Бабочкин.

Из избирательных округов и участков непрерывно звонят во Временное управление. На двух участках седьмого округа к шести часам вечера проголосовали все избиратели.

Над городом спускается ночь, но праздник продолжается. На улицах гремит музыка. Народ ликует. Скоро его избранники решат вопрос о власти, несущей освобожденному народу счастливую жизнь.

Я. ХЕЛЕМСКИЙ.

Город Белосток,
23 октября.

Западная Белоруссия. Краснофлотцы Днепровской флотилии вместе с рабочими Пинского порта ремонтируют и приводят в порядок трофейное имущество. На снимке: краснофлотцы Днепровской флотилии ремонтируют башню трофейного монитора.

Фото А. МЕЖУЕВА (Фотоклише ТАСС)

Литературная страница

ТВОРЧЕСТВО НАШИХ ЧИТАТЕЛЕЙ

Баллада о маленьком герое

Зимой здесь хаживал буран,
Косил тайгу с плеча.
Дремала ель, и кедр седой
Вершиною качал.

И там тайга, и тут тайга,
Луна встает жар-птицей.
Луна одна, а мира два:
Здесь — наш, там — их. Граница.

Снега спортсменам не страшны —
Бег лыж, что бег оленей.
И двое по лесу скользят,
Безмолвные, как тени.

Уходят узкие следы
За голые кусты.
А рядом третий след бежит
Средь зарослей густых.

Трепещет галстук по ветру,
Стволы дерев мелькают.
— Скорей! Те двое не уйдут! —
Он бег свой ускоряет.

Тиха суровая тайга,
Лишь снег скрипит негромко.
Они бегут, бегут вперед,
По их следам — мальчонка.

У поворота меж ветвей
Мелькнули злые лица.
Мальчишка знает, кто они —
«Спортсмены» заграницы.

Уж солнце спряталось в лесу,
Туманами омыто.
Тогда заметили враги
Мальчонку-следопыта.

Не надо тратить зря заряд,—
Ножи верней послужат.
На чуть подтаявшем снегу
Горит багрянцем лужа.

Враги ушли, а он пополз...
Крови цепочка вьется.
«Я должен... должен доползти.
Я жив и сердце... бьется!..»

Очнулся в комнате малец.
Застава. Круг бойцов.
В тумане лица... много лиц!
Лицо...
Лицо...
Лицо...

Стеклом подернуты глаза,
И плотно сжаты губы.
Враги в лесу. Кровавый след
Заносит снегом вьюга.

Так умер маленький герой,
А в песне говорится,
Что через час к заставе шли
В кольце бойцов убийцы.

Город Миллерово. **ВАСЯ ЛИТВИНОВ.**

◇◇◇

РАССКАЗ

◇◇◇

В ОКНАХ КОМНАТЫ чуть забрезжил рассвет. В открытую форточку дует ветерок. Холодно. Валя встал спозаранку. Умывшись, он взял кувшин с водой, банку с зерном и вышел в сени. По лестнице поднялся на чердак; на чердаке — сено. Воздух пропитан пряным запахом луговых трав и цветов. У входа на чердак висит клетка, там — птица величиной с голубь.

Это галка. Попала она к Вале прошлой осенью, когда начались первые заморозки. Однажды, катаясь на реке, Валя увидел, как на берегу ребята гонялись за галкой. Он отнял ее у ребят и отнес домой. Галка так обморозилась, что не могла летать. Когда она выздоровела, Валя начал ее дрессировать.

Валя подошел к клетке и сказал:

— Здравствуй, галка! Как поживаешь?

Галка неуклюже подняла правое крыло и откликнулась:

— Кр-р-р-а-а-а!

— Кушать захотела? — спросил Валя.

Галка утвердительно кивнула головой.

— А гулять?

Она переступила с ноги на ногу и прокричала что-то похожее на «да».

Отодвинув дверцу клетки, он выпустил галку.

— Кушай! — Он пододвинул ей банку с зерном. Потом Валя налил в банку воды.

Она подбежала к банке и, глотнув раза два, ногой отстранила ее. Это значило, что она больше не хочет.

— Теперь — гулять!

Он отворил дверь чердака, и галка вылетела в сени, а оттуда на улицу. Валя свистнул, и галка вернулась обратно. Валя посадил ее в клетку и пошел на хутор «Волна», к приятелю Шуре.

★

Солнце уже взошло, когда он подошел к дому товарища. На крыльце его встретила большая

Рисунки Л. СМЕХОВА

лохматая собака Шумелка. Она подняла морду и залаяла.

— Ну, что ты, Шумелка! Не узнала меня?

Собака замахала хвостом и, подойдя к Вале, стала лизать его руку. Она узнала товарища своего хозяина.

Шура еще спал. Ждать его пришлось не долго. Шура вошел в комнату с заспанным лицом, но с веселыми глазами. Поздоровавшись с другом, он сел у окна.

— Идем на реку, — предложил Валя.

— Идем.

Вышли. Дорогой Шура взял у Вали клетку. Валя часто бывал у него с галкой, она знает Шуру. Он до самой реки разговаривал с ней. На вопрос, здорова ли она, галка выкрикивала:

— Гр-р-а-а...

Подошли к реке. Берега ее заросли кустарником, растут колокольчики, ландыши, незабудки, васильки, скабиозы, желтая пахучая ромашка. Кое-где попадаются крапива и белена. Ребята высмотрели хорошее местечко. Сели у самой реки.

— Почему ты галку в клетке таскаешь?

— А что?

— В клетке она, как в тюрьме!

— А если пущу на волю, она улетит.

— Ну, улетит! Ее силой теперь не оттонишь от вашего дома.

Решили держать галку на воле.

Отдохнув после купанья, они разошлись по домам. Галку Валя оставил у товарища. Он хотел приучить ее передавать письма.

★

Шура был прав. Галка великолепно жила на воле. Три раза в день она прилетала домой. Кроме того она навещала старого хозяина — Валю.

Через несколько дней встретив товарища, Валя спросил:

— Ну, скоро будем экзаменовать нашего письмоносца?

— Хоть завтра, — сказал Шура.

— Хорошо.

Утро следующего дня было дождливое. Дул холодный ветер. Шура накормил галку, а потом стал готовить ее к «экзамену». Письмо прикрепил у правого бока. Сделал так, чтобы оно не мешало ей летать. Выйдя на широкую поляну, он бросил галку вверх. Она поднялась высоко-высоко и, сделав над головой Шуры прощальный круг, улетела.

Моросил дождь, дул сильный ветер, и Валя сомневался, что галка выдержит «экзамен».

Через тридцать минут, не больше, Валя, к удивлению своему, увидел, что галка подлетела к окну хаты и, сев на подоконник, стала стучать клювом в стекло.

— Ура! Здравствуй, дорогой письмоносец!

Валя взял галку в руки, поцеловал ее и, даже не почувствовав холодных капель дождя, побежал к товарищу.

КОЛЯ ОВСЯННИКОВ.

Москва.

МОЯ КИСКА

У Мурки на спинке три полосы
Лоснятся, как черные змеи,
И снега белее ее усы, —
Нет моей киски милее.

Сзади у Мурки длинный хвост,
Очень пушистый и гибкий.
Вот она встала во весь свой рост,
И морда ее в улыбке.

Она из дальнего угла
Ко мне приковыляла.
Потом у ног моих легла
И сразу задремала.

Ее погладил я рукой,
Она хвостом вильнула,
Закрыла глаз, потом другой,
И песню затянула.

ПАВЛИК СИНИЦЫН.

Город Горький.

ФЕЛЬЕТОН

ПО ВНЕШНЕМУ виду Петя Пучков ничем не отличался от остальных ребят. Мальчик, как мальчик, с обыкновенным, немножко вздернутым носом, с обыкновенными, коротко подстриженными волосами — словом, самый обыкновенный мальчик.

Но это только казалось так, а на самом деле Петя Пучков был совершенно необыкновенный мальчик. В этом были твердо убеждены все ученики 6-го класса «А», где учился Петя, и, пожалуй, не только 6-го «А».

Петю Пучкова знали все, и все восхищались им, и многие, очень многие ребята завидовали ему.

Петя выступал на всех собраниях, на всех вечерах, но не с докладами, конечно. Доклад сделать всякий может, а Петя Пучков читал свои стихи. Стихов у Пети было очень много. И о чем только Петя ни писал! И о Карле Марксе, и об Октябрьской революции, и о Французской революции, и о... да и не перечислишь всего, о чем писал Петя!

Он писал по всякому поводу. Что бы ни случилось: радостное событие, печальное, — а Петя все равно пишет.

За год он написал 365 стихотворений. Каждый день был чем-нибудь знаменателен, а стихи Петя писал очень легко. Правда, почти все петины стихи были похожи одно на другое. Обычно Петя все стихи начинал примерно так:

«Сегодня особенный день —
День Парижской Коммуны».
Или:
«Сегодня радостный день —
Мы уезжаем в лагерь».

И так все 365 стихотворений.

Младшая сестренка, у которой был очень красивый почерк, ежедневно после обеда переписывала петины стихи в специальный альбом (альбомов со стихами было уже десять) и очень гордилась, что у нее такой необыкновенный брат. Ведь не всякий мальчик в 13 лет умеет писать стихи, да еще не простые стихи о какой-нибудь кошке или об играх и о цветах. Нет, Петя пишет ко всякому торжественному дню.

Недавно, в день рождения Пети, собралось много гостей. Случайно попал на именины и старый папин товарищ по фронту, и, конечно, первым делом ему показали петины альбомы.

Гость углубился в чтение, а Петя тем временем успел сочинить первые строки нового стихотворения «К приезду папиного друга». Стихотворение, конечно, начиналось так:

«Сегодня радостный день —
Папин товарищ приехал».

Но придумать следующие строчки Пете не удалось.

— Петя,—сказал папин друг, — я прочитал твои стихи памяти Максима Горького. А какие произведения Горького тебе особенно понравились?

Петя ничего не ответил. Ни одного произведения Горького он назвать не мог. Гости с изумлением смотрели на Петю, а дедушка даже очки уронил. Папин друг нахмурился.

— Как же ты пишешь, Петя? Вот, например, ты пишешь стихи о Французской революции, ты упоминаешь имена Робеспьера и Марата, а что ты знаешь о них, что ты читал, почему написал стихотворение именно о Французской революции?

— Как почему? — возмутился Петя. — Потому что 150-летие отмечали. А читал что — да календарь, я всегда по календарю и узнаю, о чем писать.

В. ФИШЕЛЬСОН.

ВСЕСОЮЗНАЯ СЕЛЬСКОХОЗЯЙСТВЕННАЯ ВЫСТАВКА ЗАКРЫЛАСЬ

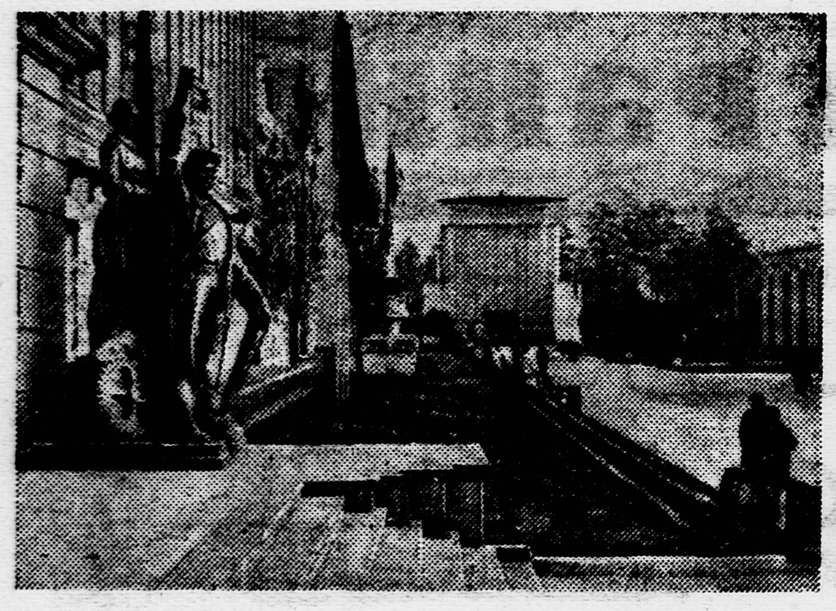

Вчера на Всесоюзной сельскохозяйственной выставке был спущен флаг: выставка на зиму закрылась. Здесь мы помещаем снимки с выставки, которые сделали ребята — участники фотоконкурса. Два крайних снимка — В. ГОРСКОГО. В центре — снимок О. ИЛЬИНА.

ПТИЦЫ ИЗ КАРТОНА

Сделайте для младших ребят несколько забавных игрушек — птичек из картона.

На рисунке изображена птичка с крыльями вроде веера. Туловище

с головой вырежьте из картона и сделайте у шеи надрез, чтобы можно было вставить крылья. Как сделать крылья, видно из рисунка. Разлинуйте листок белой бумаги, нарисуйте пятнышки и каемки и сложите бумагу веером.

Ноги можно сделать из проволоки и плотно обмотать ниткой. Фигуры птиц надо раскрасить.

ПОДСТАВКА ДЛЯ КАРТИНЫ

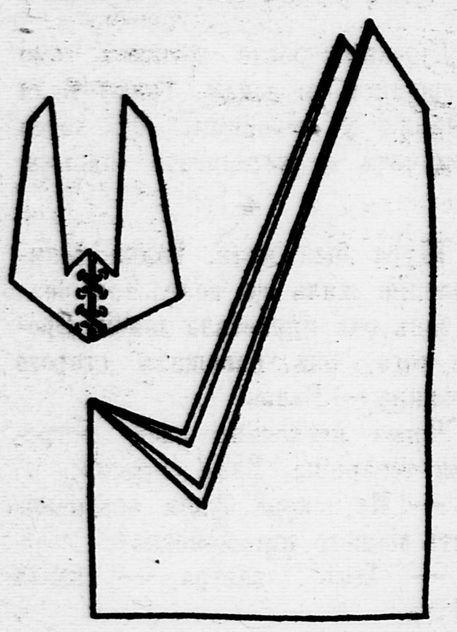

Подставка вырезается из картона, как показано на рисунке. Можно вырезать ее из одного куска и согнуть посредине. Если же у вас нет большого куска картона, вырежьте отдельно половинки подставки, сделайте в каждой по четыре дырочки и зашнуруйте их ленточкой или шнурком.

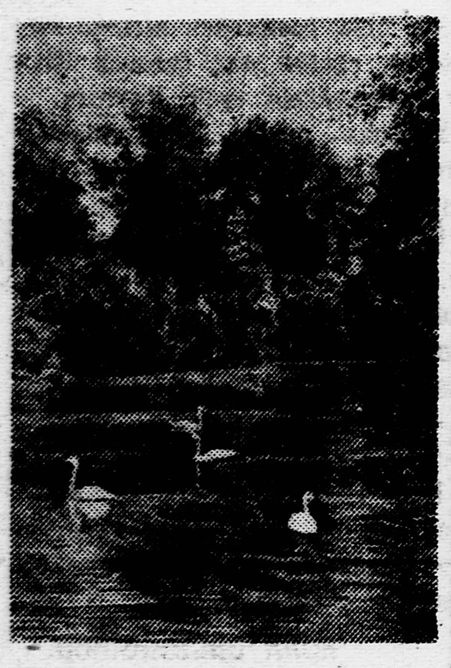

Лебеди на пруду зоопарка (город Алма-Ата).
Фотоэтюд Я. ЯУНРОДЗИНА (Фотоклише ТАСС)

САМОЕ НЕПРИХОТЛИВОЕ РАСТЕНИЕ

В 1867 году русские ботаники Фаминицын и Баранецкий с нетерпением ждали окончания поставленного ими опыта. В большую банку с водой они положили кусочек растения — лишайника — и следили, что с ним произойдет. Через несколько дней растение начало гнить. Шли дни, недели, жесткое растение стало мягким. Часть его сгнила, но с другой частью произошли удивительные превращения.

Маленькие зеленые круглые клетки, которых много было в стебельках растения, начали размножаться и превратились в водоросли. В обыкновенные одноклеточные сине-зеленые водоросли, которых так много в любой луже. А та часть растения, которая сгнила, оказалась грибом.

Так, к большому удивлению многих ботаников, выяснилось, что лишайники состоят из двух растений — гриба и водоросли.

Лишайники растут очень медленно: всего на несколько миллиметров в год подрастают они. Поэтому в местах, благоприятных для жизни других, быстро растущих растений, мы не находим лишайников. Их вытесняют трава, кусты и деревья. Но зато лишайники пышно разрастаются там, где суровый климат или бесплодная почва губят все другие растения.

Они встречаются в тропических лесах. Здесь, ничем не защищенные от тропического солнца, на вечнозеленых кронах гигантских деревьев селятся лишайники.

Они живут и на прибрежных скалах. Желтыми, бурыми, оранжевыми и черными наростами покрывают их лишайники.

Огромные пространства в тундре покрыты оленьим мхом — ягелем. Это тоже лишайник. Он растет в таком холодном климате, где гибнут все другие растения. Ягель — пища северных оленей. За стадами оленей бродят волки. Трупами павших от болезней оленей и остатками волчьих пиршеств питаются хищные птицы. Далеко на север проникают животные вслед за неприхотливым лишайником.

В еловых лесах лишайники свисают длинными бородами с сухих ветвей. На бесплодной песчаной почве, в сосновых лесах они разрастаются густым серым ковром.

Как видите, лишайники — очень неприхотливые растения. А между тем и грибы, и водоросли, из которых состоят лишайники, — сами по себе растения очень капризные.

Грибы обычно растут на почве, богатой перегноем. В них нет хлорофила, и поэтому они могут питаться только готовыми органическими соединениями.

Водоросли же растут только там, где очень много воды.

Почему же два прихотливых растения, об'единившиеся вместе, оказались способными жить на голых скалах, сухих древесных стволах, в жаре и холоде?

Потому, что они помогают друг другу. Но помощь тут очень своеобразная. Грибы своими длинными нитями — «гифами» — высасывают из водорослей питательные вещества, добываемые ими из воздуха. А водоросли в свою очередь отнимают у грибов воду, которой они запасаются во время дождей, туманов и рос.

Таким образом, водоросли, живя среди влажных клеток гриба, не страшатся даже тропического солнца. Грибы же питаются водорослями так же, как древесные грибы соками растений. Между клетками водорослей и «гифами» гриба идет непрерывная борьба: они отнимают друг у друга воду и питательные вещества. Слившись вместе, они превратились из капризных растений в неприхотливый лишайник.

Размножаются лишайники поразному. То отломанный кусочек сухого лишайника, попав в подходящие условия, начинает расти, то грибы лишайника образуют споры. Если споры при прорастании встретятся с водорослями, возникает новый лишайник. А если такой счастливой встречи не произойдет, гриб погибает. Есть и третий способ размножения лишайников. В теле лишайника появляются особые образования («соредии»). Они состоят из одной или нескольких клеток водорослей, окруженных грибными «гифами». В виде мельчайшей пыли эти зачатки будущих лишайников разносятся ветром.

Поселившись на бесплодной почве, лишайники ее удобряют и делают пригодной для жизни других растений. Неприхотливые, выносливые, всюду проникающие лишайники часто оказываются пионерами жизни [1]).

С. АЛЬТШУЛЕР.

[1]) Интереснейшая статья о лишайниках великого русского ученого Тимирязева напечатана в первом томе полного собрания его сочинений. Называется эта статья «Растение-сфинкс».

СТАРИННОЕ КИТАЙСКОЕ ОРУЖИЕ

Триста лет назад, задолго до изобретения пулемета, китайские воины стреляли из таких самострелов.

Лук длиной около 120 сантиметров. У него есть приспособление, в котором помещается 20 стрел. После выстрела одной стрелой, на ее место сейчас же в особый желобок падает другая стрела.

Несколько экземпляров этого старинного оружия хранится в музеях различных стран.

НОВАЯ ИГРА ЧИТАТЕЛЕЙ «ПИОНЕРСКОЙ ПРАВДЫ»

В этой игре могут участвовать не только двое, но и целое пионерское звено.

Звеньевые, председатели советов отрядов, хотите, чтобы у звена было интересное и полезное занятие?

СЛЕДИТЕ ЗА ГАЗЕТОЙ!

ПОПРОБУЙТЕ СОСЧИТАТЬ

(Задача)

Перед вами деревянный кубик, выкрашенный в черный цвет. Высота каждой из его сторон 3 сантиметра.

Вообразите, что его разрезали на крошечные кубики высотой в один сантиметр. Сколько получится всех кубиков, сосчитать нетрудно. Но попробуйте сообразить вот что: у скольких кубиков будет четыре черные стороны и две белые, сколько кубиков будет черными с трех сторон и сколько с двух сторон, сколько окажется кубиков, у которых только одна сторона черная, и сколько будет совсем белых кубиков?

ЗАДАЧА С ФРУКТАМИ

Попробуй разделить этот квадрат с нарисованными фруктами так, чтобы все они были отделены друг от друга прямыми линиями.

Сколько линий, самое меньшее, надо провести, чтобы решить эту задачу?

ОТГАДАЙ

Меня и элементом химическим зовут,
Ко мне же знойным летом на отдых идут.

Прислал КАРЛ ШАРИКОВ.
Казахская область,
почтовое отделение Чилик.

ОТВЕТЫ

(Смотри «Пионерскую правду» от 10 и 12 сентября)

Кроссворд-ребус. По горизонтали: комета, осина, си, она, таз, юг, мак, Ея. По вертикали: костюм, оси, га, ми, енот, Тана, Азия.

Шарада. На-тура-лист.

Логогриф. Кондор, Кодор.

Загадка в картинках. Листочки, лист, сто, точки, очки; кипарис, кипа, пар, ар, рис.

Отгадай. Ка-с-ка. Таран-тарань Крот-грот.

Ответственный редактор
Н. Н. ДАНИЛОВ.

СПЕКТАКЛИ МОСКОВСКОГО ГОСУДАРСТВЕННОГО ТЕАТРА ДЛЯ ДЕТЕЙ (ул. 25-го Октября, 17), назначенные на 26 октября, ОТМЕНЯЮТСЯ.
Деньги за билеты возвращаются по месту покупки.

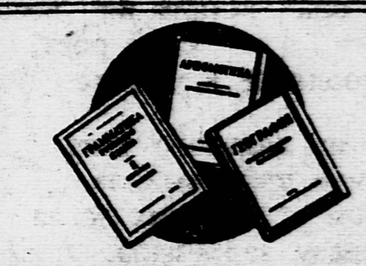

ВНИМАНИЮ ШКОЛЬНИКОВ!
ВСЕ ШКОЛЬНЫЕ КИОСКИ и МАГАЗИНЫ МОГИЗА ПОКУПАЮТ ПОДЕРЖАННЫЕ СТАБИЛЬНЫЕ УЧЕБНИКИ

Наш адрес: Москва, Ленинградское шоссе, улица «Правды», д. 24 (5-й этаж), редакция «Пионерской правды».
Телефоны для справок — Д 3-33-29, секретариат — Д 3-33-25, отдел писем — Д 3-33-67, отдел информации — Д 3-33-79, отделы школы и пионеров — Д 3-33-24.

Уполномоченный Главлита № Б—6820. Типография газеты «Правда» имени Сталина. Изд. № 1011.